Janvier 2026

Bulletin Municipal DE LARODDE

REALISATIONS & TRAVAUX EN COURS

NOTRE ECOLE

ASSOCIATIONS

RETOUR EN IMAGES

Votre village, votre info !

le mot du maire

Chères habitantes, chers habitants,

C’est avec un grand plaisir que je vous présente ce nouveau numéro de notre bulletin municipal. Ce rendez-vous régulier est l’occasion de faire le point sur les projets en cours, de partager les réalisations de ces derniers mois et de vous informer des actions en cours au service de la commune.

Vous découvrirez dans ces pages l’avancée de nos travaux et les évènements marquants.

Je tiens à remercier chaleureusement toutes celles et ceux qui participent au dynamisme de notre village : associations, bénévoles, agents municipaux et bien sûr vous, habitants qui contribuez chaque jour à faire vivre notre communauté.

Je vous souhaite une bonne lecture et reste, avec l’ensemble du Conseil Municipal, à votre écoute.

Je terminerai en vous souhaitant une très belle année à toutes et à tous.

Georges

réalisations

TRAVAUX SUITE A LA GRELE DE JUILLET 2024

Travaux sur les **toitures des bâtiments communaux**

La couverture des **ateliers municipaux** a été entièrement rénovée par l'entreprise **Murat Toits :** couverture en bac acier ainsi que la charpente de l'appentis.

➢ Montant des dépenses : **46 019.92€ HT**

Par ailleurs, les toitures de **l'école, de la salle des fêtes, de l'église** et de **l'auberge** ont également fait l'objet de travaux. Ces interventions comprenaient le remplacement des ardoises, des rives et des gouttières, afin de réparer les dégâts causés par l'épisode de grêle.

➢ Montant des dépenses : **20 921.00€**

Les travaux de réfection des toitures de **la mairie et de la maison Lauradour** sont actuellement en cours (entreprise Brugière de St Sauves).

Travaux pris en charge par l'assurance.

Rénovation de l'**Eclairage public**

Les candélabres situés entre Chaux et la route de Bort-les-Orgues ont été remplacés, **et les anciennes ampoules ont été changées par des LED basse consommation.** Les travaux ont été réalisés par l'Entreprise Electrique.

Montant des travaux : **34 000€ HT**

Territoire d'Energie : 17 000€ (50%)
Fond de concours communal : 17 000€ (50%)

Participation communale prise en charge par l'assurance

réalisations

TRAVAUX EN RÉGIE

TERRASSE DU LOCAL BASCULE

Face à des **infiltrations d'eau** **et à la** **détérioration des lames en bois,** les agents techniques, aidés de Michel Tournadre, ont entièrement refait la terrasse.

Montant des dépenses : **1 865€ HT**

Avant travaux

Après travaux

INTERVENTION SUR LES FONTAINES DE CHANZELLES ET TERRIF

Les fontaines de Chanzelles et de **Terrif** ont été nettoyées par les agents communaux, qui ont aussi assuré l'élagage, l'entretien des abords et l'enlèvement des pierres et de la vase avec la mini-pelle.

réalisations

TRAVAUX EN RÉGIE

AMENAGEMENTS ET FLEURISSEMENT

Création d'un parterre fleuri devant la mairie, dernière réalisation de Thierry Dufaud avant son départ en retraite.

Roulage de la pelouse du stade

Suite au départ de Thierry, **Marie-Françoise Monjanel** a pris en charge le fleurissement pour **poursuivre le travail accompli** et **conserver le label « Villes et Villages Fleuris ».**

Plantations

Plantations aux abords des escaliers menant à l'église

réalisations

TRAVAUX EN RÉGIE

PONT DES BUGHES ET GARDE-CORPS A PORT DIEU

Le pont des Bughes, fortement dégradé et dont le garde-corps avait été arraché, a été entièrement réhabilité par les agents communaux. Ces travaux ont été complétés par **l'installation d'une rambarde de sécurité** le long du chemin menant à la maison de Christian et Jody, à Port-Dieu.

Avant

Après

Avant

Après

Travaux financés par le produit des Amendes de police

MAISON LAURADOUR

Démolition des cloisons et plafonds en prévision des travaux (coût à déduire du lot démolition).

TRAVAUX COURANTS

Elagage des haies

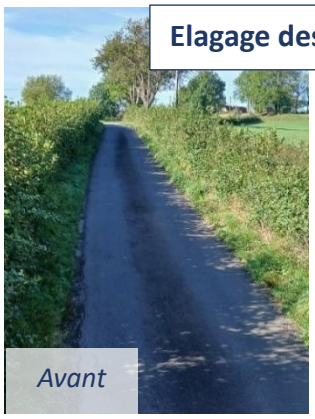
Avant

Après

Curage des fossés

Avant

Après

réalisations

TRAVAUX D'ISOLATION – BATIMENT AUBERGE

Le **Diagnostic de Performance Énergétique** (DPE) de l'Auberge a mis en évidence un classement en catégorie G, correspondant à un logement très énergivore. Des travaux ont ainsi été nécessaires avant toute nouvelle mise en location. Par conséquent, la municipalité a décidé de procéder à l'isolation des murs et plafonds dans le logement et dans la salle de restauration.

Travaux réalisés par **Julien MARTIN, Loïc PICARD, Jean-François ROUX et l'entreprise VEDRINE.**

Montant des travaux : **22 621€ HT**

TRAVAUX AU SEIN DU LOCAL « LOISIRS ET PARTAGE »

Suite à un deuxième dégât des eaux, des travaux **d'étanchéité extérieure du local** ont été réalisés, ainsi que la rénovation de la partie endommagée à l'intérieur (un pan de mur et le plafond).

Etanchéité du local (entreprise RIOS) : **3 310€ HT**

Travaux comprenant la dépose du placo et de l'isolation existante, la réfection d'un pan de mur et du plafond, ainsi que la mise en peinture (Julien MARTIN) : **1 700€ HT (somme remboursée par l'assurance).**

PILOTAGE A DISTANCE DU CHAUFFAGE DE LA SALLE DES FETES

La municipalité a fait le choix de mettre en place un système de pilotage à distance du chauffage, avec la fourniture et l'installation d'un pack « thermostat connecté ». Ce dispositif permet de programmer et de commander le chauffage via une application gérée par le secrétariat de mairie. Le pilotage à distance présente plusieurs avantages, principalement liés au confort, aux économies et à la gestion de l'énergie.

Coût d'installation (entreprise TAZE) : **1 009.50€ HT**

BILANS 2025

CHAUDIERE A GRANULES - ECOLE

La chaudière à granulés a été mise en service le 3 octobre 2024. Sur la base d'une période de référence d'un an, couvrant les livraisons de granulés du 3/10/2024 au 3/10/2025, le montant total des dépenses engagées s'élève à **6 813 €** (contre environ **11 000 €** de dépenses annuelles liées au fioul avec l'ancienne chaudière). L'économie réalisée permet de financer l'annuité de l'emprunt.

LOCATION GITES SUR PILOTIS

Le résultat financier pour l'exercice 2025 présente **un bénéfice de 15 000 €,** après prise en compte des dépenses courantes (eau, électricité, REOM, adhésion Gîtes de France…), des charges de personnel ainsi que du remboursement de l'emprunt.

en cours

REHABILITATION D'UNE MAISON EN LOGEMENTS COMMUNAUX

Report en 2026

Les travaux de réhabilitation de la maison Lauradour prévus en 2025 n'ont pu être réalisés suite au **refus d'attribution de la subvention sollicitée** auprès de l'Etat au titre de la **DSIL 2025** (Dotation de Soutien à l'Investissement Local).

Mme la Sous-Préfète a annoncé que les enveloppes DETR et DSIL cumulées ont représenté un montant de subventions à allouer de 2 532 737€ pour 9 710 660€ de demandes sur l'année 2025.

Par conséquent, ces travaux sont reportés sur 2026 ; une reconduction de la demande de subvention a été déposée au titre de la DSIL 2026.

Rappel du plan de financement prévisionnel sur un montant de travaux estimé à 427 800€ HT :
Subventions accordées : Etat (Fonds vert) : 120 000€ / Aide aux Maires bâtisseurs : 2 500€ / Département : 30 000€ / Région AURA : 40 000€

Subvention demandée à l'Etat (DSIL 2026) : 128 340€

Part communale : 106 960€

CHANGEMENT DU CHAUFFAGE AU SEIN DU BATIMENT MAIRIE/APC

Afin de réaliser des économies d'énergie et d'éliminer les odeurs de fioul dans les locaux ouverts au public (mairie et agence postale communale), **le remplacement de la chaudière est devenu urgent**. Néanmoins, la réalisation préalable des différentes études a retardé le démarrage de l'opération, désormais programmée pour 2026.

Au vu des différentes études, le choix de la municipalité s'est porté sur **l'installation d'une pompe à chaleur.** Une demande de subvention sera effectuée auprès du Département au titre du *Fonds des Initiatives Communales*.

en cours

TRAVAUX DE VOIRIE

Le Conseil municipal a validé la réfection des voies communales suivantes : Terrif (**chemin de la Fuste** sur 260 m) - **Le Cilloux** (22 m)- **La Bugeoune** (190 m) - **Gorgontua** (1km200 de la Station d'épuration jusqu'à la sortie du village) - **Stand de tir** (64 m) - **Lavèze haut** (80m) – **Chemin chez Bort** (630 m) - **Le Tramont** (112 m entre la route des Buges et chez M. Corneau) – **Banely** (100 m à hauteur du point de vue sur le barrage).

Ces travaux sont programmés pour l'automne 2026.

Bien plus qu'une dépense obligatoire pour les communes, les travaux de voirie communale constituent un investissement indispensable pour la sécurité et la qualité de vie des habitants.

Montant des dépenses :	79 102€ HT
FIC 2026 :	27 000€
DETR 2026 :	23 730€
Auto-financement :	28 372€

MISE EN SOUTERRAIN D'UNE LIGNE HAUTE TENSION

ENEDIS va engager – courant 2026 - des **travaux de mise en souterrain de la ligne haute tension** desservant les villages du **Barry, du Chastel, de l'Épinette et du Puy Derrière**, afin de limiter les coupures de courant récurrentes liées aux intempéries.

TRAVAUX DANS LES APPARTEMENTS – RUE DES ECOLIERS

Suite à de **nombreuses demandes de location à l'année**, le conseil municipal a décidé de scinder l'appartement communal situé *rue des écoliers* en **2 logements.** Les travaux sont effectués par les agents techniques.

En bref

DEPART EN RETRAITE DE THIERRY DUFAUD

Embauché en 1996 par Jean DUFAUD, Thierry s'est investi pendant toutes ces années avec **sa connaissance de la commune, son savoir-faire et sa disponibilité**. C'est grâce à ses idées et son travail que la commune a obtenu le **label *Villes et Villages fleuris***. Ses connaissances et sa passion pour le fleurissement l'ont amené depuis quelques années à être membre du jury Départemental.

Sébastien a rejoint Bernard au sein des services techniques pour succéder à Thierry. Nous lui souhaitons la bienvenue au sein des effectifs municipaux.

INAUGURATION DE LA STATION D'EPURATION

Inauguration de la nouvelle station d'épuration en présence de **Lionel Gay**, Conseiller départemental, des **élus des communes voisines**, **de Diane Dellaigue**, technicienne au SATEA, de **Laura Bronnimann** et **Olivier Journiac** du bureau d'études SAGEFE, ainsi que de **Pierre Gounel** (RMCL).

PLAQUES PHOTOGRAPHIQUES

Merci à l'association Larodde Evénementiel pour avoir offert à la commune des **plaques illustrant les lieux et places d'autrefois.** Ces plaques photographiques ont été installées dans l'espace public. Cette initiative a été imaginée par l'association et la famille Chabosy de Chaux.

FESTIVAL « VOIX ET PATRIMOINE »

L'association **Larodde, Mémoire et Patrimoine a été choisie comme référente** pour organiser et piloter avec les villages de Bagnols, Cros, Labessette et Trémouille St-Loup un des évènements du festival départemental 2025 « Voix et Patrimoine ». Du 11 au 13 juillet 2025, le groupe de musique de polyphonies occitanes « Peldrut » a été présent sur notre commune et dans les autres villages avec des animations tout au long de ces 3 jours. **Un grand Merci à l'association *Larodde, Mémoire et Patrimoine* pour l'organisation « intense » de ces 3 journées et pour son investissement.**

NAISSANCE D'UN COMITE DES FETES

À l'initiative de la municipalité et à la suite d'une réunion publique, un Comité des fêtes a vu le jour et a repris en charge l'organisation des animations de la commune.

L'auberge étant fermée, nous avons proposé au Comité des fêtes de mettre en place un **bar associatif** pour la période estivale 2025.

Cette démarche a nécessité une formation de trois jours afin d'obtenir le permis d'exploiter, formation suivie par le Président, Pascal HAMONIC, et financée par la commune pour un montant de 459 € TTC. Grâce à **l'engagement des bénévoles, le bar associatif a été ouvert tout l'été**, les jeudis et vendredis soirs ainsi que les samedis et dimanches, contribuant ainsi à **dynamiser le centre du village** et à renforcer les liens conviviaux entre les Roudous. **Un grand Merci à tous ces bénévoles** pour le temps qu'ils ont consacré à faire vivre notre village !

Notre école

15 élèves à Larodde et **48 élèves sur l'ensemble du RPI** qui regroupe les communes de Larodde, Bagnols, Cros, Trémouille St Loup et Labessette.

Mise en place de **Jeux dans la cour de récréation** (5 560.37€ TTC avec un reste à charge de **1 853.46€ pour la commune)**

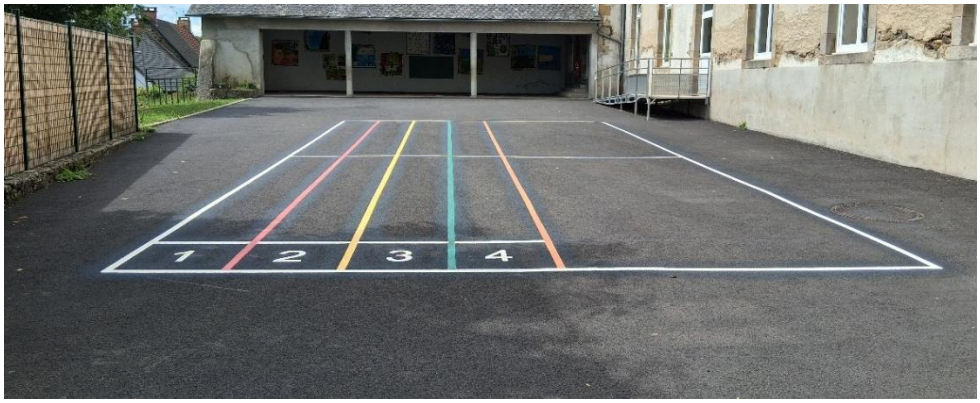

Larodde événementiel

ASSOCIATIONS

Larodde événementiel : préserver nos mémoires, célébrer notre village
Ensemble, faisons rayonner l'histoire de Larodde en cette fin d'année !

Chaque photo, chaque récit de famille garde une part de notre histoire. Avec *Larodde événementiel : art de vivre et ethnologie d'Artense*, nous rassemblons ces trésors pour raconter la vie quotidienne d'hier et d'aujourd'hui : un cadeau collectif, précieux et vivant, que nous transmettons aux générations futures.

Qui sommes-nous ?

Larodde événementiel : art de vivre et ethnologie d'Artense, est une association de bénévoles passionnés, dédiée à la **collecte**, à la **préservation** et à la **mise en valeur** de la mémoire de Larodde et de l'Artense sur leur temps personnel. Nos actions prennent la forme d'expositions, de collectages de photographies familiales, de publications et de manifestations conviviales qui rassemblent habitants, familles, visiteurs et enfants du pays.

Retour sur 2025

Grâce à votre participation, votre confiance et vos souvenirs partagés, nous avons présenté une exposition autour des clichés du dernier notaire roudou, **Maître Dubourg /** organisé une exposition estivale riche en rencontres / offert à la commune des **plaques photographiques** dans l'espace public / honoré la mémoire de **Jean Papon** et **Marthe Audebert**, figures importantes de notre village.

Ces moments ont montré, une fois encore, combien la mémoire collective est un lien puissant entre nous

Regards tournés vers 2026

L'année qui arrive s'annonce tout aussi riche :
- **Larodde fait son Baby-Boom** comme grosse exposition,
- accélération du projet **Hameaux & Bourg : histoire de mémoires**,
- mise en place de l'exposition **Mémoire sur verre**,

et d'autres projets qui vous inviteront à partager vos anecdotes, vos images, vos souvenirs de famille.

Chaque contribution, une photo, un nom, une date, un récit, est une pierre ajoutée à la grande maison de notre patrimoine commun.

Nous travaillons en lien avec les **archives locales et nationales** pour garantir la transmission de ces trésors dans les meilleures conditions.

Comment participer ?

Adhésion annuelle à 12 € : un petit geste qui fait beaucoup pour la vie culturelle du village. Contact & partage de documents larodde.evenementiel@gmail.com / 06 76 74 94 18

Nos vœux pour 2026

En cette période de fêtes, nous souhaitons à toutes et tous une année douce, lumineuse et remplie de belles histoires à vivre et à transmettre.

Merci pour votre confiance, votre enthousiasme et votre attachement à Larodde.

Continuons, ensemble, à faire vivre la mémoire de notre village.

L'équipe de *Larodde événementiel : art de vivre et ethnologie d'Artense*

Association AIR PAYS

Air Pays, c'est l'association des parents d'élèves du RPI Bagnols-Larodde qui regroupe 48 élèves pour cette année 2025-2026.

L'association a deux buts principaux :

- Soutenir financièrement, avec nos mairies, la coopérative scolaire afin de proposer des activités, sorties et voyages scolaires aux enfants du RPI (frais de bus, forfaits de ski, entrées de parc / piscine, intervenants extérieurs…)
- Organiser des évènements hors temps scolaire pour faire plaisir aux enfants (spectacle de Noël, boum, kermesse...)

Pour cela, chaque année, l'association organise différentes manifestations / actions afin de récolter des fonds (soirée repas, loto, ventes de calendriers / d'agrumes / de chocolats…).

Voici les prochaines dates à retenir :

- Dimanche 1er février 2026 -> Boum déguisée à la salle des fêtes de Larodde (pour les enfants)
- Samedi 7 mars 2026 -> Loto à la salle des fêtes de Bagnols (ouvert à tous)
- Samedi 20 juin 2026 -> Kermesse au stade de Larodde (ouvert à tous)

Nous vous souhaitons une belle année 2026 !

Le bureau

Sancy Artense Pétanque

L'association *Sancy Artense Pétanque* compte 50 licenciés.
Pour tout renseignement, contacter Hervé BRUGIERE au 06.78.60.65.21.
Le bureau et les licenciés vous souhaitent une bonne et heureuse année 2026.

Larodde Mémoire et Patrimoine

LARODDE, MEMOIRE et PATRIMOINE

Nous vous souhaitons à tous une très bonne nouvelle année et nous en profitons pour vous faire un petit retour sur 2025…

L'association continue d'œuvrer pour la préservation du patrimoine et de la mémoire des Roudous. Les activités de l'année 2025 le prouvent encore une fois.

- C'est devenu de la « marche courante ». Les bénévoles de l'association ont assuré l'entretien des 54 croix répertoriées. Allez voir la croix d'Aulhat qui a retrouvé son bel aspect malgré les dégradations liées à son âge et au temps.
- L'entretien du chemin du Persil continue, des chicanes ont été installées aux différentes entrées pour éviter le passage des engins à moteur.
- Un autre gros travail a été l'aménagement du point de vue sur le méandre de la Dordogne et la chapelle de Port Dieu vers Banély. Cet emplacement équipé d'une table de pique-nique aux beaux jours, permet d'apprécier toute la beauté du site. Magnifique résultat, venez le voir… quelle que soit la saison.
- Le gros projet, qui nous a tenu en haleine de janvier à juillet, a été le festival départemental « Voix et Patrimoine » qui nous a permis d'accueillir pendant une semaine le groupe de polyphonies occitanes « Peldrut ».

Cette organisation complexe s'est faite en parallèle avec les villages de Bagnols, Cros, Labessette, Trémouille Saint Loup. Beaucoup d'animations pour les festivaliers pendant ces journées ! En apothéose, leur concert qui s'est déroulé dans l'église de Larodde a réuni pas moins de 190 personnes. Rien n'aurait été possible sans l'aide des bénévoles de notre association et d'autres personnes de la commune.

L'année 2026 se profile et l'association continuera de servir la mémoire et le patrimoine des Roudous…

Il y aura bien sûr l'entretien des croix et la suite de l'aménagement du chemin du Persil, ainsi que la traditionnelle balade gourmande de fin août.

Nous avons aussi des projets innovants, comme la réfection des fontaines de Chanzelles et d'Aulhat et peut-être aussi une surprise pour les journées du patrimoine. Affaire à suivre.

De belles activités en perspective pour cette nouvelle année que nous vous souhaitons douce et heureuse.

Marie-France Bézy, Présidente de l'association

ASSOCIATIONS

L'Athlétisme Club Artense - A.C.A : Un an d'énergie et une première course à l'horizon !

Fondé il y a tout juste un an, l'Athlétisme Club Artense - A.C.A s'impose déjà comme un pilier dynamique de la vie sportive locale. Ce club dédié à la course à pied rassemble des passionnés de tous âges et de tous niveaux, unis par l'envie de bouger, de se challenger et de partager des moments conviviaux au cœur de notre belle région d'Artense.

Cette année, l'A.C.A compte fièrement 38 adhérents, un chiffre en progression qui témoigne de l'enthousiasme croissant pour la pratique de la course à pied. Que ce soit pour des entraînements hebdomadaires, des sorties en groupe ou des conseils personnalisés, le club offre un cadre adapté à chacun, favorisant à la fois le bien-être physique et les liens sociaux.

Et pour marquer cette première bougie de manière mémorable, l'A.C.A organise sa toute première course à pied ouverte à tous ! Rendez-vous le dimanche 7 juin 2026 à Larodde pour une épreuve accessible et festive, avec trois parcours techniques. Cette course se déroulera avec un départ et une arrivée au cœur du village. Inscriptions ouvertes prochainement – !

Si vous souhaitez rejoindre l'aventure, l'A.C.A vous accueille à bras ouverts. Contactez-nous pour plus d'informations sur les adhésions ou les entraînements via email : athleclubartense@gmail.com, téléphone : 07 89 88 33 96 ou page Facebook https://www.facebook.com/share/1DAbYTvkJK/

L'A.C.A, c'est plus qu'un club : c'est une communauté en mouvement.

Très bonnes fêtes de fin d'année 2025 et belle année 2026 !

Christy Château, Président de L'A.C.A

La Guinguette etc

ASSOCIATIONS

LA GUINGUETTE ETC, C'EST QUOI ?

Objectifs de l'association

Créer des moments d'échanges et de rencontres intergénérationnels

Relayer des initiatives locales, alternatives et citoyennes

Favoriser des liens entre les gens et entre les projets existants sur le territoire

Promouvoir les fonctionnements solidaires

Sensibiliser à une consommation éthique par le prix libre et conscient

Auto gestion

Participation

Que propose l'association ?

Des évènements ponctuels durant lesquels on peut :

Echanges & partages

Participer à une activité (Yoga, qi gong, ateliers...)

Ecouter un concert ou voir un spectacle vivant

Rencontrer les gens du coin

Bénéficier d'un groupement d'achat de produits alimentaires

Prendre un repas local et fait maison

Goûter des boissons artisanales et locales

Prix libre & conscient

Et aussi :

Accompagner vos initiatives et propositions à partager

Curiosité & découverte

Activités régulières

Yoga
lundi 18h & 19h15
vendredi 18h30
La Tour D'Auvergne

Qi Gong
Mercredi 18h
Larodde

Prix libre et conscient

Nous indiquons le coût de revient de ce que nous proposons et chacun est libre de donner ce qu'il veut.
La seule obligation pour participer aux activités et consommer est d'être adhérent de l'Association ; la cotisation étant elle aussi à prix libre.

La Guinguette Etc

Association Culturelle pour Tous

Vous pouvez aussi :

*Apporter des idées
*Organiser une activité
*Participer au Conseil Collégial
*Donner un coup de main
*Parler de l'Asso

Bar et Restauration à chaque évènement

infos : guinguetteetc.com

Contacts :
Nadia : 06 66 88 08 11
Léo : 06 60 81 75 70

Arts & Spectacles
Musique, Yoga, Qi Gong,
Ateliers & Animations...

Association Loisirs et Partages

Comme le temps passe ! Nous sommes heureux de vous embarquer avec nous dans une expérience hebdomadaire où chaque participant trouve sa place. Si vous montez à bord, nous vous réserverons un accueil chaleureux autour d'une boisson chaude, dans un partage d'activités diverses. Certains surferont dans des jeux de société alors que d'autres navigueront dans les catalogues pour trouver de nouvelles idées à réaliser aux aiguilles, au crochet ou à la couture. Des dizaines d'objets sont fabriqués chaque année : des bijoux originaux, des tableaux, des objets en bois se glisseront comme par magie dans notre Expo-vente annuelle qui se déroule tous les WE sur les deux mois d'été. Cette expo-vente est très bien fréquentée par les personnes locales aussi bien que par les touristes. Nous organisons régulièrement des repas dans des restaurants de la région et en automne, notre RV gastronomique nous conduit à la salle des Fêtes ce qui nous permet de profiter amplement les uns des autres.

L'objectif principal de l'Association reste toujours la proximité des personnes dans leurs besoins, augmentant avec l'âge. Le contact humain est capital lorsque les forces diminuent.

Nous organisons aussi 1-2 voyages par an afin de dépayser nos adhérents.

Cette année, nous avons eu le privilège de découvrir les Grands Thermes de La Bourboule juste une semaine après la fin des rénovations et la grande ouverture ! Nous sommes restés sans voix quant à la beauté des locaux ainsi que des installations nouvelles. Autre visite : celle de la Fromagerie de Laqueuille ! Nous y avons été conviés en totale immersion dans une tenue mise à disposition pour l'occasion et notre groupe a pu cheminer avec les employés dans des allées humides voire mouillées. De l'arrivée du camion de lait à l'emballage du produit fini, rien n'est laissé au hasard. En conclusion, j'aimerais vous encourager à visiter ce qui fait de l'Auvergne, une région travailleuse avec une représentation hors du commun en France et dans le monde. Je tiens ici à remercier de tout cœur, Bernadette, adhérente infatigable qui a organisé nos sorties depuis plusieurs années. Le décès de son époux, Benoît, l'a conduite à quitter la région. Nous la regretterons beaucoup !

D'autre part, notre Association a été sollicitée pour fabriquer et vendre des crêpes lors de manifestations au sein de notre village.

Avec le Bureau, nous avons le souci de répondre aux besoins des villageois et pour cette raison, nous nous préoccupons toujours de trouver des activités originales. Pourquoi ne pas nous rendre visite à l'occasion !

Nous présentons ici encore notre sympathie à la famille Boyer, dont Odette faisait partie de notre famille d'adhérents ainsi qu'à la famille Mulsant dont Benoît a été mentionné plus haut.

Au nom de notre Association, nous tenons à remercier Mr le Maire ainsi que le Conseil Municipal pour la généreuse subvention annuelle consentie. Je vous souhaite une excellente nouvelle année 2026 !

Elisabeth KNICKERBOCKER, présidente

Sancy Artense foot

L'année 2025 a été marquée par les 20 ans du club né de l'entente entre l'ASL Larodde et le FC La Tour d'Auvergne. Ainsi, le samedi 14 juin dernier, notre club a vécu un moment fort de la saison avec l'organisation de la **Journée Retrouvailles**. Cette journée, placée sous le signe de la convivialité et du partage, a réuni un très grand nombre de licenciés, anciens et actuels, ainsi que leurs familles. Tout au long de la journée, les échanges, les sourires et le tournoi de sixte organisé pour l'occasion ont permis de rassembler toutes les générations autour d'une même passion : le football et la vie du club.

Au-delà de cet événement, le club tient à adresser un **immense merci aux Roudous**, pour leur soutien fidèle et précieux tout au long de l'année. Leur participation exceptionnelle au **concours de belote** organisé en février et au **tournoi de pétanque** lors de la fête patronale en juillet témoignent d'un attachement sincère à la vie associative locale. Par ailleurs, le club a su compter sur le soutien des Roudous par le biais de leurs achats du calendrier du club. Sur ce dernier point, le club tient à remercier chaleureusement et tout particulièrement **Christian BOYER**, pour son implication dans cette tâche si essentielle de passer les calendriers dans la commune. Nous remercions aussi les **sponsors locaux** qui soutiennent le club.

Les perspectives pour la saison à venir sont résolument positives. Les résultats sportifs s'annoncent en amélioration par rapport à l'an passé, et la présence aux entraînements est en nette progression, grâce au travail et à l'investissement du coach **François Charbonnel**, que nous remercions vivement. Le terrain de Larodde a également accueilli, et continuera d'accueillir, des rencontres des jeunes du **Sancy-Chavanon**, confirmant son rôle central dans le développement du football local.

Enfin, le club souhaite continuer à grandir. Il est à la recherche de **nouveaux bénévoles dirigeants** et de **joueurs**, afin de pouvoir envisager sereinement la création d'une **deuxième équipe pour la saison 2026-2027**. Une **équipe vétéran** est également **en projet**. Toute personne souhaitant s'impliquer sera la bienvenue. Ensemble, continuons à faire vivre le club et les valeurs de sport, de solidarité, de fraternité et de convivialité qui nous rassemblent. ⚽

Société de chasse

Depuis la réouverture de la saison de chasse mi-septembre 2025, nous avons le plaisir, comme chaque année, de nous retrouver sur les magnifiques chemins boisés de notre belle commune. Cette année, notre effectif de chasseurs se maintient avec nos 26 cartes sociétaires et grand gibier.

Nous avons tous remarqué avec grand plaisir que la faune qui peuple nos bois est bien présente avec une population de cervidés et autres animaux sauvages.

Au cours de cette année, nous avons eu le plaisir de nous rassembler autour d'un repas de chasse, un concours de pétanque et des soirées grillades que nous avons organisées afin de partager des bons moments de convivialité importants à nos yeux. L'ensemble des sociétaires vous remercie chaleureusement de votre participation, ainsi que la mairie de Larodde qui est toujours présente à nos côtés pour nous apporter aide et soutien.

Rassurez-vous, cette année sera aussi et encore l'occasion de se retrouver dès le 1er mars pour le traditionnel repas, en août pour un concours de pétanque et durant les mois d'été nos soirées grillades.

C'est avec plaisir qu'au nom de tous les sociétaires de la « Saint Hubert » de Larodde, je vous souhaite à toutes et tous une année 2026 chargée de bonheur et surtout une bonne santé.

Jean-Jacques BECAUD, Président

Société de tir sportif

L'ensemble du bureau et les licenciés de la Société de Tir Sportif Larodde Sancy Artense vous souhaitent une Belle et Heureuse Année 2026 !

Comité des fêtes

Le Comité des Fêtes a vu le jour en mai 2025. Malgré cette naissance tardive le Comité a créé plusieurs évènements qui ont dynamisé notre village avec en point d'orgue l'ouverture du bar associatif et la soirée Halloween. L'auberge et le village ont vécu un bel été et des soirées mémorables. Je tiens à remercier tous les membres du comité qui se sont investis et engagés dans l'organisation de ces festivités. Merci aussi à tous les Roudous et visiteurs pour leur présence lors de ces moments de partage. Pour 2026, les dates retenues pour les manifestations du comité des fêtes : 17 mai marché de printemps / 4 et 5 juillet fête patronale / 9 août fête du four (le Mont) / 11 octobre marché d'automne / 31 octobre Halloween / 12 décembre marché de Noël.

Ce calendrier n'est pas figé, si vous avez des idées, le comité reste à votre écoute.

Bonne année et meilleurs vœux pour 2026

P. Hamonic, Président et toute l'équipe du comité des fêtes
Au plaisir de vous retrouver prochainement. - Cdf.larodde@gmail.com

Société de pêche

La société de pêche vous souhaite une bonne et heureuse année 2026 et remercie toute les personnes présentes au concours de belote.

Les cartes de pêche se prennent sur internet à l'adresse www.peche63.com (APPMA La tour d'Auvergne).

Bibliothèque de Larodde

La bibliothèque de Larodde vous accueille le lundi de 14h à 16h et le mercredi de 10h à 12h.

Elle est ouverte à tous les habitants ainsi qu'aux touristes qui nous font le plaisir de séjourner dans notre commune.

Elle possède un fonds constitué de plusieurs centaines de livres mais également de CD, de livres pour la jeunesse, de BD, etc.

La municipalité finance chaque année l'achat de livres nouveaux (romans, essais …) parus récemment.

Une équipe de bénévoles assure les permanences les jours d'ouverture. Par ailleurs, une personne de cette équipe organise, pour les élèves de notre école, des animations régulières autour du livre et de la lecture.

Une subvention spécifique de la commune permet également l'acquisition d'ouvrages destinés au jeune public.

Notre bibliothèque appartient à un réseau regroupant la plupart des communes environnantes, si bien que vous pouvez emprunter des livres dans ces différentes communes (Tauves, Bagnols…) et les rapporter à la bibliothèque de Larodde.

Nous vous accueillerons avec plaisir ; n'hésitez pas à nous faire des propositions pour l'amélioration de notre fonctionnement au profit de tous les lecteurs.

Vous pouvez nous faire des suggestions d'achat de livres que vous souhaitez lire.

RBA FM

AVIS AUX ASSOCIATIONS

Votre commune

est adhérente à RBAFM !!!

Bénéficiez gratuitement de la diffusion

de vos informations, de vos évènements…

104.4 / 98.2

RBA FM

181 avenue Victor Hugo 19110 BORT LES ORGUES

05 55 96 06 00

rbafm@wanadoo.fr

2025 en images

Cérémonie des voeux

Concours de belote – *Sancy Artense Foot*

Cérémonie du 8 mai

Cérémonie du 11 novembre

Concert d'accordéon organisé par le CNIMA

Conférence avec Gérard MASSELIN - bibliothèque

Spectacle des enfants - kermesse de l'école

Exposition – Larodde Evènementiel

2025 en images

Concours de pétanque – fête patronale

Démonstration de danse à la salle des fêtes

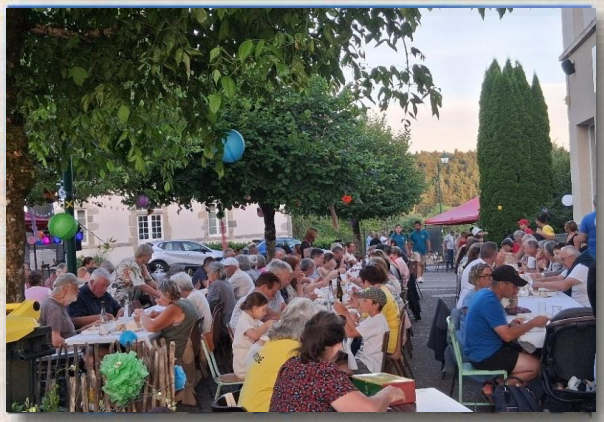

Repas à l'auberge – fête patronale

Repas Halloween

Défilé des petits monstres pour Halloween

Arbre de Noël

Marché de Noël

Repas de nos aînés

nouveaux habitants

Résidence principale

- **Zéphyra APPRIOU** et **Julien STEPIEN** (Le Bourg)
- **Mathilde NORMAND, Bruno THEVAUT** et leur fille **Albane** (Fourroux)
- **Joël HENRY** (Le Chastel)
- **Julia FAURE-THIBERT, Pierre AMIAUX** et leur fille **Anouk** (Aulhat)
- **Stéphane NICCOLET-EHLERT**, **Aurélie PROVOT** et leurs enfants **Mathis** et **Jolene** (Puy Derrière)
- **Séverine LEVET** et ses enfants **Nathan** et **Zoé** (Lotissement les Horizons)
- **Océane VEDRINE** (Chaux)
- **Thomas FROMENT, Romane RAVILLION** et leurs enfants **Aaron** et **Elsa**
- **Catherine GEESEN** (Le Barry)

Résidence secondaire

- **Laurent CARALP** et **Sandrine LEVIN** (Le Tramont)
- **François BRIAND** et **Tania HELCMANOCKI** (Lot. les Chambas)
- **Luke HOWE** (Le Bourg)

La commune de Larodde comptait 301 habitants au 31/12/2025 (source INSEE).

état civil

Décès

- **Michel LEFEVRE** (Le Bourg) - le 14/01
- **Edmond EYZAT** (L'Epinette) - le 20/02
- **Odette BOYER** (Champ Grand) – le 28/05
- **René MATHIEU** (Le Bourg) – le 10/06
- **André BOYER** (Le Bourg) - le 26/06
- **Jean BESSET** (Le Barry) – le 23/10
- **Benoit MULSANT** (La Renaudie) - le 05/11
- **Adrienne ROUX** (Chaux) - le 10/11
- **Marc BOUTIN** (Chanzelles) - le 06/12

Autres inhumations au cimetière

- **Marina DALCERO** – le 5/02
- **René BEREZIAT** – le 25/02
- **Christian CAPURAN** – le 21/07
- **Aline PAPON** – le 15/11

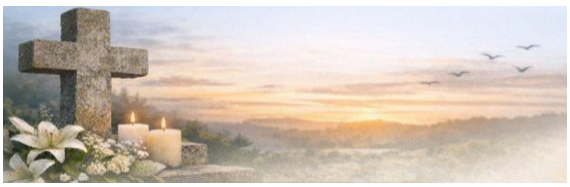

INFORMATIONS UTILES

Services publics

LE SECRETARIAT DE MAIRIE
- lundi, mardi, jeudi, vendredi : de 8h30 à 12h30
- mercredi : de 8h à 12h

☎: 04.73.22.22.13
mairie.larodde@gmail.com / http://mairie-larodde.fr

BIBLIOTHEQUE
Lundi de 14h à 16h / mercredi de 10h à 12h
☎: 04.73.21.67.52

COMMUNAUTE DE COMMUNES « *DOMES SANCY ARTENSE* »
☎: 04.73.65.87.63
E-mail : accueil@domes-sancyartense.fr

L'AGENCE POSTALE COMMUNALE
Du lundi au samedi de 9h à 11h30
☎: 04.73.22.29.71

LA DECHETTERIE DES 4 VENTS
Mardi, jeudi, samedi : 9h-12h et 13h30-17h
☎: 04.73.22.23.96

ECOLE PUBLIQUE
☎: 04.73.22.25.67
9h-12h15 / 13h45-16h30

Agence Départementale d'Information sur le Logement)
Maison de l'Habitat (Clermont-Ferrand)
☎: 04.73 42 30 75

ESPACE FRANCE SERVICE
Route de Bagnols - 63680 La Tour-d'Auvergne - 04 73 21 79 71 - franceservices@domes-sancyartense.fr

autres contacts utiles

PLOMBIER-CHAUFFAGISTE - INSTALLATION - DEPANNAGE
Jean-François ROUX
☎: 04.73.21.76.14 / 06.79.48.28.70

PLOMBIER
Samuel BOURGEAIS
☎: 06.22.64.43.33

CHARPENTE – COUVERTURE - MACONNERIE
Société PJDC –Dominique JUNG
☎: 06.80.12.67.54

PLAQUISTE PEINTRE
Julien MARTIN
☎: 06.67.46.24.53

ACTIVITE EQUESTRE « LES ECURIES DE PERIGNAT »
Tiphaine DELECOURT
☎: 06.73.90.77.11

ASSISTANTES MATERNELLES
* Marie PAPON – Le Tramont
☎: 04.73.22.21.60

* Ophélie CHARNAY – Le Bourg
☎: 06.99.46.76.21

AUBERGE DE LARODDE
Olivier LOMENA
☎: 07.81.70.75.70

MARAICHER ET VENTE DE TISANES, CONFITURES
Samuel BOURGEAIS
☎: 06.22.64.43.33

LES DELICES DE LA ROUDOUNE
Marie-Christine LATHIERE
☎: 06.63.24.71.38

MENUISERIE / CHARPENTE BOIS
Léo POTIE
☎: 06.60.81.75.70

TRANSPORT ROUTIER
Cyril SANZ
☎: 06.75.66.61.28

GEOBIOLOGUE
Bruno MARION
☎: 06 12 12 03 95

CONTACT PRESSE
Journal La Montagne : Sylvie SAURAT
☎: 06.62.03.83.71 - s.saurat@wanadoo.fr
Le Semeur Hebdo : locales@semeur.com

Les infos de la Communauté de Communes Dômes Sancy Artense

Retrouvez ici tous les services de la Communauté de Communes :

- Pour les entreprises : des terrains disponibles sur nos zones d'activités, à St-Julien-Puy-Lavèze proches de l'A89 et à St-Pierre-Roche au bord de la RD2089 ; mais aussi des aides aux commerces de proximité. Nouveau service en 2025 : la bourse aux locaux vacants pour que l'offre des propriétaires réponde à la demande des professionnels en recherche. ➔ *Voir plus d'infos sur la page suivante.*

- Pour les familles et les jeunes : un relais petite enfance, 3 crèches, des accueils de loisirs pour les vacances scolaires et les mercredis, un pôle ados.

- Pour les plus de 60 ans et personnes dépendantes : un service d'aide à domicile, le portage de repas.

- Pour tous, un accès au sport : 4 gymnases, 1 dojo, 1 terrain de sport synthétique, le développement du sport dans les écoles et auprès des jeunes inscrits dans les clubs intercommunaux.

- Pour tous, la culture près de chez vous : Artenscène une saison d'une vingtaine de spectacles, La Bascule salle de spectacles performante, La Maison Garenne résidence d'artistes dédiées aux arts visuels, sans oublier 2 médiathèques et 2 ludothèques en réseau avec les bibliothèques communales et un portail numérique pour consulter et réserver les ouvrages.

- Pour découvrir et profiter de nos richesses : l'Office de Tourisme Auvergne VolcanSancy, une nouvelle signalétique harmonisée, 2 sites consacrés à la pleine nature le Cap Guéry et l'espace Sport Nature La Stèle.

- Pour améliorer le cadre de vie de chacun : des aides pour l'habitat, un service de l'assainissement individuel, des restaurations de cours d'eau.

- Pour mieux se déplacer : le guide mobilité, le service « Tous Mobiles » basé sur du covoiturage solidaire. Nouveauté 2026 : un service d'autopartage ➔ *Voir plus d'infos sur la page suivante.*

Pour tous ces services, n'hésitez pas à nous contacter !

Un numéro unique : **04 73 65 87 63**

Une adresse mail : **accueil@domes-sancyartense.fr**

Nos bureaux :
23 route de Clermont à Rochefort-Montagne / Route de Bagnols à La Tour d'Auvergne

Consultez le site internet : www.domes-sancyartense.fr

Ou retrouvez toute notre actualité sur l'application Panneau Pocket

Les nouveaux services

Nouveau service d'autopartage

La **Plateforme Mobilité du Puy de Dôme** en partenariat avec la **Communauté de communes** développe un service **d'autopartage à Rochefort-Montagne** (*parking du Marchédial au dessus du lycée*).

Dès maintenant, un véhicule électrique en location courte durée (maximum 24h) à côté de chez vous, pour tous les publics et toutes les destinations. Rendez-vous sur https://www.clem.mobi/ pour réserver le véhicule.

Plus de renseignements à :

- **Plateforme Mobilité du Puy de Dôme : 04 73 39 93 26**
- **Communauté de communes Dômes Sancy Artense : 04 73 65 87 63**

communauté de communes Dômes Sancy Artense

✳ Vous possédez un local à usage professionnel vacant, à vendre ou à louer ?

↓

Déposez une annonce pour promouvoir votre local ...

✳ Vous êtes à la recherche d'un local pour installer votre activité professionnelle ?

↓

Trouvez le local idéal pour lancer votre activité ...

... grâce à notre **BOURSE AUX LOCAUX PROFESSIONNELS VACANTS** !

Rendez-vous ici :

https://www.domes-sancyartense.fr/

Rubrique : Vie économique / Bourse aux locaux vacants

04 73 65 87 63

Tous mobiles
LE RÉSEAU SOLIDAIRE

Rejoignez le réseau solidaire !

Plateforme Mobilité 63 inclusive & durable

communauté de communes Dômes Sancy Artense

Vous voulez aider les personnes en difficulté de mobilité de votre territoire ?

Offrez votre disponibilité pour un aller et/ou un retour à une personne sans solution de transport.

Pour chaque trajet réalisé >> une indémnisation de 0,22 €/km

Nous contacter :

06 15 43 79 78 | reseausolidaire@pfm63.fr

Qu'est-ce que Tous Mobiles ?

C'est est un service de mobilité solidaire mettant en relation des conducteurs bénévoles avec des bénéficiaires empêchés de mobilité du territoire de Dômes Sancy Artense.

Pourquoi devenir bénévole ?

Rejoindre l'associaiton Tous Mobiles, c'est aider près de chez vous, créer du lien avec les habitants et renforcer la vie locale. Devenir bénévole, c'est aussi participer à des temps de formation et d'échanges conviviaux proposés pour construire une véritable communauté d'entraide.
Sans obligation : vous êtes libre d'accepter ou de refuser les trajets proposés.

Pour aller où ?

Le service peut être utilisé pour tous types de déplacements : se rendre chez son médecin, ses commerçants, sa famille, ses administrations, etc. En moyenne, les trajets réalisés sont d'environ 40 km aller-retour.

Le CLIC Senior Montagne vous accompagne au quotidien

Le CLIC Senior Montagne est un lieu d'accueil, d'écoute et d'information destiné aux **personnes de plus de 60 ans**, leurs familles et/ou aidants, mais aussi un dispositif de coordination entre les professionnels afin de favoriser le maintien à domicile dans les meilleures conditions possibles.

Il assure une mission de service public. Les services proposés sont entièrement gratuits : évaluation globale des besoins à domicile, aide à la mise en place du soutien à domicile, accompagnement des demandes d'entrée en établissement, actions de prévention santé…

Le CLIC Senior Montagne est également un Relais autonomie. Il accueille, informe, oriente les **personnes en situation de handicap et leurs familles**. Il peut aider aux démarches administratives auprès de la Maison Départementale des Personnes Handicapées (MDPH). Des permanences sont organisées régulièrement, n'hésitez pas à contacter le CLIC pour plus d'informations.

Le CLIC intervient également dans la mise en œuvre d'actions sur l'ensemble de son territoire afin de **prévenir la perte d'autonomie** (actions collectives de prévention santé, conférences, activités de lien social…).

Pour retrouver les actions qui se déroulent près de chez vous, connectez-vous à l'adresse suivante : prevention.clicseniormontagne.com

Zoom sur les ateliers nutrition, activité physique et jardin

À partir d'avril 2025, les séniors de la commune de Messeix ont pu bénéficier de l'intervention d'une diététicienne et d'un intervenant en activité physique adaptée dans le cadre du programme *Aliment'Action*.

L'alimentation et l'activité physique sont des leviers essentiels pour bien vieillir. Un cycle de dix ateliers interactifs a été proposé aux séniors du territoire, l'occasion de bénéficier de conseils pratiques, d'échanger sur leurs habitudes et prendre soin de leur santé, tout en associant plaisir et bien-être au quotidien.

Cette action a été complétée par la mise en place du programme *Du Jardin à l'Assiette*, en partenariat avec l'ARSEPT Auvergne. Les participants ont ainsi découvert des astuces pour jardiner au naturel, cuisiner de manière équilibrée et partager des moments conviviaux lors de repas collectifs.

Ce programme a rencontré un vif succès, offrant aux séniors des outils précieux pour améliorer leur santé et leur bien-être.

CLIC Senior Montagne
107 route du Puy-de-Dôme
63820 LAQUEUILLE
Tél. : 04.73.65.20.89

Syndicat Intercommunal d'alimentation en eau potable
Burande Mortagne

Route de Bagnols
63680 La Tour d'Auvergne
burandemortagne@orange.fr
Tél : 04 73 21 16 57

Face au changement climatique et à la raréfaction de la ressource, le SIAEP Burande Mortagne renforce sa politique de gestion durable de l'eau. Retrouvez ci-dessous les tarifs de l'eau 2025 expliqués, les projets mis en œuvre pour encourager les économies et les travaux effectués pour préserver la ressource en eau.

Tarifs de l'eau – Année 2025

Votre facture d'eau se compose de plusieurs volets :

- Une **part fixe** (abonnement) correspondant aux charges d'entretien, de mise en service, de relevé du compteur, etc. : **80€ pour l'année**

- Une **part variable** proportionnelle à votre volume d'eau consommé (en m³).

1. **Abonnés domestiques (particuliers)**

Tranche de consommation annuelle	**Tarif (€/m³)**
De 0 à 49 m³	0,92 €
De 50 à 150 m³	1,12 €
Au-delà de 150 m³	1,50 €

2. Autres types d'abonnés	**Tarif (€/m³)**
Usage public (cimetières, fontaines…)	0,40 €
Agricole	1,01 €
Industriel / Artisan	1,16 €

- **Des redevances / taxes environnementales** que l'Agence de l'Eau (Adour Garonne) impose et qui financent la protection de la ressource, la dépollution, la performance des réseaux, etc.

Les tarifs en 2024 par exemple :
Redevance sur la consommation d'eau potable : 0.320€ /m3
Redevance pour la performance des réseaux : 0.070€/m3
Redevance pour la préservation des ressources en eau : 0.053€/m3

Projet d'économie d'eau mis en place à partir de fin 2025 :

- Kits gratuits pour les foyers : afin de favoriser la réduction des consommations, le syndicat d'eau distribue gratuitement un kit d'économie d'eau par foyer. Ce kit contient notamment des régulateurs de jet pour robinet et douche. Pour obtenir votre kit, il vous suffit de vous adresser à la mairie de votre lieu d'habitation. La remise est gratuite, dans la limite d'un kit par foyer.
- Cuves de récupération d'eau pour les professionnels :

  Le syndicat propose une cuve de récupération d'eau (3000 litres) enterrée ou hors sol au choix pour les sociétés (1 cuve par société) en contrepartie d'une participation résiduelle de 500€ HT par cuve. Informations et réservation auprès du SIAEP.

  Vous pouvez agir à votre échelle : • Réduisez le débit avec des équipements simples • Réparez les fuites rapidement • Récupérez et réutilisez l'eau de pluie • Ne laissez pas couler l'eau inutilement.

  Infos et contacts SIAEP Burande Mortagne-Maison des Services – Route de Bagnols – 63680 LA TOUR D'AUVERGNE Téléphone : 04 73 21 16 57

Les refus de tri sur votre facture

❖ **La qualité du tri se dégrade !**

Chaque mois, des échantillons de bacs jaunes collectés sur le territoire du SMCTOM de la Haute Dordogne sont analysés par des agents du centre de tri de Clermont-Ferrand. Cette opération, aussi appelé caractérisation, consiste à trier et à classifier les déchets en fonction de leurs caractéristiques afin de les orienter vers les bonnes filières de traitement ou de valorisation. La caractérisation permet de se rendre compte de la qualité du tri des usagers sur certains secteurs et de définir un taux de refus moyen. Celui du SMCTOM de la Haute Dordogne s'élève à 36% (2024) et ne cesse d'augmenter. Ce taux impacte directement et indirectement les coûts de traitement des déchets, pour le syndicat comme pour les citoyens. Il est donc essentiel de trier correctement ses déchets pour rendre cette moyenne-là plus basse possible.

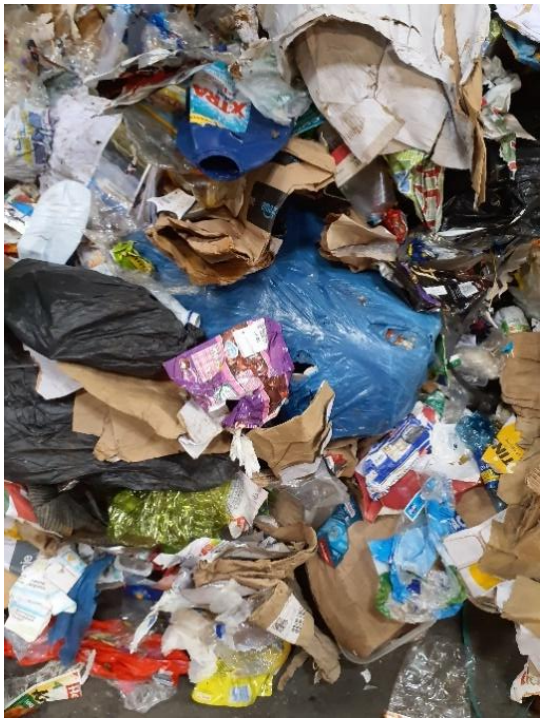

En 2024, ce sont pratiquement 600 tonnes de la collecte sélective qui ont été refusées ou déclassées soit un impact financier de 200 000€. Le refus de 2025 dépasse malheureusement cette somme. Celle-ci comprend le tri des déchets, le transport du refus de tri à l'incinérateur et l'incinération du déchet soit un coût à la tonne de 318,75€ en 2024. Si le tri avait été d'une bonne qualité, le coût à la tonne aurait été de 177,90€ puisque seule l'opération de tri aurait été réalisée. Par conséquent, cette forte dégradation du tri a contraint le Comité Syndical, dans sa séance du 11 décembre 2025 à appliquer une augmentation de 2 % de la Redevance d'Enlèvement des Ordures Ménagères. La base sera de 97€30.

Nous comptons sur vous pour adopter les bons réflexes et suivre les consignes de tri. En adoptant les bons gestes de tri et donc en favorisant la valorisation des déchets, vous contribuez à réduire la quantité de déchets destinés à l'élimination et donc à limiter l'augmentation de votre facture.

Les erreurs de tri retrouvées lors des caractérisations sont les suivantes :

- Sacs d'ordures ménagères : cette erreur de tri est un classique, mais coûte cher. Les ordures ménagères ne doivent surtout pas aller dans le bac jaune. Leur impact est énorme. Pour les emballages, ils doivent être jetés sans sac, surtout si ce sac est opaque, pour que le centre de tri puisse trier et recycler ensuite.
  Vos ordures ménagères vont dans le bac marron, dédié à la collecte de ces dernières. Pour vos emballages, pensez à bien les jeter sans sac dans votre bac jaune.

- Emballages imbriqués : les emballages emboîtés les uns dans les autres ne peuvent pas être recyclés correctement. En effet, ils ne peuvent pas être séparés par les machines du centre de tri qui est donc contraint de les refuser. C'est dommage, cela annule complétement votre effort de tri.
  Jeter vos emballages en vrac, sans les imbriquer, et sans sac dans le bac jaune.

- Les objets en métal (pièces automobiles, tubes), ne vont pas dans les bacs jaunes, ni dans les autres bacs d'ailleurs. Ils pèsent lourds et ont donc un impact important en caractérisation.
  Ces objets sont à déposer en déchetterie. Ils pourront alors avoir une nouvelle vie en étant recyclés dans les filières spécifiques à leur matière. Les objets en plastique, en bois, le textile vont également en déchetterie ou dans des bornes dédiées.

  Face à cette augmentation du refus de tri, le syndicat est lauréat d'un appel à projet collecte auprès de CITEO. Celui-ci consiste à la mise en place de caméras sur 2 camions, qui détectent les erreurs de tri avec un système d'exploitation permettant d'identifier les coordonnées gps. Ces données sont ensuite étudiées par 2 agents de sensibilisation Pauline et Guillaume. Notre équipe viendra à la rencontre de la population courant 2026.

Pour limiter ces erreurs de tri les bacs jaunes seront équipés de couvercles à opercule sur les points noirs.

Chaque geste compte et chacun a un rôle à jouer. Sensibilisez votre entourage à l'importance de chacun dans le tri des déchets.

Chaque geste compte et chacun a un rôle à jouer. Sensibilisez votre entourage à l'importance de chacun dans le tri des déchets.

<u>Campagne des composteurs individuels de jardin :</u> Commander sur le site internet du VALTOM ou appelez nous au 04.73.21.88.46.

SMCTOM de la Haute Dordogne - 4 route de Tulle -63760 BOURG LASTIC - 04.73.21.88.46
https://www.facebook.com/Smctomhautedordogne

Tarifs communaux

CIMETIERE COMMUNAL

* Petites concessions (2,50 m²) : 225€
* Grandes concessions (5 m²) : 450€
* Case au columbarium : 500€ (pour 30 ans)

LOCATION SALLE *JEAN PAPON*

- Gratuit pour les associations
- Tarifs pour les habitants de la commune :
  80€ la journée / 130€ les 2 jours
  + 30€ pour la location de la sono et du vidéo projecteur
  + 20€ pour l'utilisation du chauffage

ECOLE DE LARODDE

* Cantine scolaire : 3.40€/repas

* Garderie :
* 1€ par jour
* 30€ par trimestre (45€ pour les fratries)

LOCATION VTT ELECTRIQUES

	Tarif adulte	Tarif enfant
½ journée	20€	10€
1 jour	30€	15€
La semaine	100€	

LOCATION DE 4 CHALETS SUR PILOTIS – Site touristique Les Plattas

	1 nuit	2 nuits	3 nuits	4 nuits	5 nuits	1 semaine
Haute saison	140€	270€	360€	470€	560€	735€
Basse saison	99€	190€	273€	348€	415€	553€

Haute saison : vacances scolaires (sauf les vacances de la Toussaint) / Basse saison : hors vacances scolaires Rens. au 06.80.77.01.87 / chaletsbarragelarodde@gmail.com / chalet-de-larodde.fr

Le blason de Larodde

L'oie sauvage : est l'attribut de Saint Martin, patron de Larodde.

La Tour : symbolise la puissante famille de la TOUR, seigneurs du lieu dès 1241, cette TOUR est également reprise sur les armes des LA SALLE

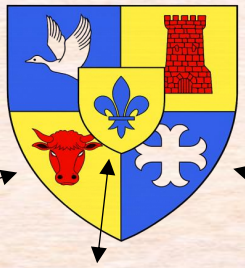

La Tour le Bœuf : à partir du 15ème siècle, LARODDE fut divisée en deux familles : les LA TOUR et les BŒUFS ; le BŒUF est repris sur les armes de cette famille (1412)

La croix ancrée : fait référence aux seigneurs de SALVERT-MONTROGNON (1698)

La fleur de lys : rappelle que Catherine DE MEDICIS fut DAME DE LARODDE en 1580